



REPUBLIKA HRVATSKA



ZADARSKA ŽUPANIJA

UPRAVNI ODJEL ZA POMORSKO DOBRO,
MORE I PROMET
POVJERENSTVO ZA GRANICE POMORSKOG
DOBRA ZADARSKE ŽUPANIJE

KLASA: 342-12/23-01/21

URBROJ: 2198-08-24-4

Zadar, 19. srpnja 2024.

Na temelju članka 20. stavak 1. Zakona o pomorskom dobru i morskim lukama ("Narodne novine", broj 83/23), Povjerenstvo za granice pomorskog dobra Zadarske županije, na zahtjev trgovačkog društva *VIA FACTUM d.o.o.*, *Ulica Donje Svetice 46c, Zagreb, OIB:76739136445*, na 48. sjednici održanoj dana 24. veljače 2023. godine, utvrdilo je

Prijedlog GRANICE POMORSKOG DOBRA

na dijelu k.o. Pag
za dio k.č. 8540 i dio mora– Grad Pag

A. TEKSTUALNI DIO S OBRAZLOŽENJEM PRIJEDLOGA

1. Opis granice pomorskog dobra i identifikacija svih nekretnina koje čine pomorsko dobro

1.1. Opis granice pomorskog dobra

Prijedlog granice za dio k.o. Pag polazi iz lomne točke 1, označena na geodetskom snimku područja s uklopljenim katastarskim planom izrađenom od *Ureda ovlaštenog inženjera geodezije Krste Turčinova iz Zadra, Z. Dalmatinske 2*, koja se nalazi na tromeđi k.č. 8540, 8389/72 i 8389/29 sve k.o. Pag, u naravi rub starog kamenog suhozida.

Od točke 1 predložena granica se pruža u smjeru jugoistoka međnom linijom k.č. 8540 i 8389/29 do točke 2, u naravi rubom kamenog suhozida. Na ovom dijelu pojas pomorskog dobra je širine od 13 do 20 metara, a obuhvaća prirodnu kamenitu obalu.

Od točke 2 predložena granica se oštro lomi u smjeru sjeveroistoka, spajajući točku 2 s točkom 3 koja se nalazi na tromeđi k.č. 8389/29, 8389/411 i 8540 sve k.o. Pag, u naravi rub kamenog suhozida.

Od točke 3 predložena granica se lomi u smjeru jugoistoka, prateći međnu liniju k.č.br. 8540 i 8389/411, spajajući redom točke 4, 5, 6 i 7 s točkom 8 koja se nalazi na međnoj liniji k.č. 8540 i 8389/411 obje k.o. Pag, u naravi rubom kamenog suhozida. Na ovom dijelu pojas pomorskog dobra je širine oko 13 do 21 metar, a obuhvaća prirodnu kamenitu obalu.

Od točke 8 predložena granica se lomi u smjeru sjeveroistoka, te prati međnu liniju k.č. 8389/411 i 8540 sve k.o. Pag, spaja slijedom točke rednog broja 9 i 10 sa točkom 11, koja se

nalazi na tromeđi k.č. 8389/411, 8389/28 i 8540 sve k.o. Pag, u naravi rub kamenog suhozida. Na ovom dijelu pojas pomorskog dobra je širine od 22 do 28 metara, a obuhvaća prirodnu kamenitu obalu.

Od točke 11 predložena granica se lomi u smjeru sjeveroistoka, prati međnu liniju k.č. 8389/28 i 8540 sve k.o. Pag, te spaja točku 12 s točkom 13, a koja se nalazi na tromeđi k.č. 8540, 8389/28 i 8389/27 sve k.o. Pag, u naravi rub kamenog suhozida. Na ovom dijelu pojas pomorskog dobra je širine od 14 do 21 metara, a obuhvaća prirodnu kamenitu obalu.

Od točke 13 predložena granica se lomi u smjeru jugoistoka, prateći međnu liniju k.č. 8389/27 i 8540 obje k.o. Pag, do točke 14, koja se nalazi na tromeđi k.č. 8389/27, 8389/410 i 8540 obje k.o. Pag, a predstavlja rub kamenog suhozida. Na ovom dijelu pojas pomorskog je širine od 12 do 14 metra, a obuhvaća prirodnu kamenitu obalu.

Od točke 14 predložena granica se nastavlja u smjeru jugoistoka prateći rub kamenog suhozida, a ujedno i međnu liniju k.č. 8389/410 i 8540 obje k.o. Pag, spajajući redne brojeve 15 i 16 s točkom 17 koja se nalazi na međnoj liniji k.č. 8389/410 i 8540 obje k.o. Pag, u naravi rub kamenog suhozida. Na ovom dijelu pojas pomorskog je širine od 7,5 do 14 metra, a obuhvaća prirodnu kamenitu obalu.

Od točke 17 predložena granica se blago lomi u smjeru istok-jugoistok, prateći rub kamenog suhozida, prati međnu liniju k.č. 8389/410, 8389/786 i 8540 sve k.o. Pag, spaja slijedom redne brojeve točaka 18, 19 i 20 do točke 21 koja se nalazi na međnoj liniji k.č. 8389/786, 8389/24 i 8540 sve k.o. Pag, u naravi rub kamenog suhozida. Na ovom dijelu pojas pomorskog dobra je širine od 6 do 11 metara, a obuhvaća dio kamenog suhozida i prirodnu kamenitu obalu.

Od točke 21 predložena granica se nastavlja u smjeru jugoistoka, i dalje prateći rub kamenog suhozida a ujedno i međnu liniju k.č. 8389/24 i 8540 obje k.o. Pag, do točke 22 koja se nalazi na tromeđi k.č. 8389/22, 8389/24 i 8540 sve k.o. Pag, a predstavlja rub kamenog suhozida. Na ovom dijelu pojas pomorskog dobra je širine od 7 do 8 metara, a obuhvaća prirodnu kamenitu obalu.

Od točke 22 predložena granica se nastavlja lomeći se u smjeru jugoistok-istok-sjever, prateći međnu liniju k.č. 8389/22 i 8540 obje k.o. Pag, odnosno u naravi rubom starog kamenog suhozida, spajajući slijedom redne brojeve točaka 23, 24, 25, 26 i 27 do točke 28, a koja se nalazi na tromeđi k.č. 8389/22, 8389/409 i 8540 sve k.o. Pag. Na ovom dijelu pojas pomorskog dobra je širine od 6 do 83 metara, a obuhvaća dio prirodne kamenite obale, te dio obale prekrivene tucanikom.

Od točke 28 predložena granica se lomi u smjeru sjeveroistoka, prateći međnu liniju k.č. 8389/409 i 8540, do točke 29, nakon koje se blago lomi u smjeru istoka do točke 30, te od točke 30 u smjeru jugoistoka spaja slijedom redne točke 31, 32 sa točkom 33, nakon čega se lomi u smjeru sjeveroistoka do točke 34 koja se nalazi na tromeđi k.č. 8389/409, 8389/20 i 8540 sve k.o. Pag, stalno prateći međnu liniju k.č. 8389/409 i 8540, obuhvaćeno područje je u naravi obala. Na ovom dijelu pojas pomorskog dobra je širine od 16,5 do 33 m², a obuhvaća obalu prekrivenu tucanikom, djelomično šljunčanu obalu te dio kamenog zida.

Od točke 34 predložena granica se nastavlja u smjeru sjeveroistoka do točke 35 koja se nalazi na tromeđi k.č. 8389/788, 8389/20 i 8540 sve k.o. Pag, u naravi rub kamenog suhozida. Na ovom dijelu pojas pomorskog dobra je širine od oko 15 do 16 metara, a obuhvaća obalu prekrivenu tucanikom i djelomično šljunčanu obalu.

Od točke 35 predložena granica se oštro lomi u smjeru jugoistoka do točke 36, prateći međnu liniju k.č. 8389/788 i 8540 obje k.o. Pag, u naravi obala prekrivena tucanikom. Na ovom dijelu pojas pomorskog dobra je širine od 9 do 16 metara, a obuhvaća obalu prekrivenu tucanikom i djelomično šljunčanu obalu.

Ovim se utvrđuje prijedlog granice pomorskog dobra od točke 1 do točke 36 za dio k.č. 8540 i dio mora za k.o. Pag, ukupne duljine obalne linije od 326 metara.

Od točke 36 predložena granica se nastavlja u smjeru jugoistoka, presijecajući liniju koja je 6 metara udaljena od SVVV, u naravi je dio šljunčana i dio obala prekrivena tucanikom, do pomoćne točke M2 koja se nalazi na k.č. 8540 k.o. Pag, odnosno na liniji SVVV. Od točke M2 pomoćna spojna linija za utvrđivanje pojasa pomorskog dobra prema ovom prijedlogu granice nastavlja dalje linijom SVVV do točke M1, te od točke M1 do točke 1, čineći tako zatvoreni poligon pojasa pomorskog dobra koji se ovim prijedlogom granice pomorskog dobra predlaže utvrditi

1.2. Identifikacija svih nekretnina koje čine pomorsko dobro

Pripadnost pomorskom dobru određuje se za dio k.č. 8540 i dio mora, sve k.o. Pag, Grad Pag.

2. Podaci o eventualno određenoj granici pomorskog dobra na osnovi prijašnjih zakonskih propisa

Nema podataka da je na predmetnom području određena granica pomorskog dobra na osnovi prijašnjih zakonskih propisa.

3. Podaci o nasipavanju ili eroziji kopna

Uvidom u geodetski snimak područja izrađen u lipnju 2024. godine s uklopljenim stanjem katastarskog plana za k.o. Pag, Povjerenstvo ocjenjuje da je za dio obalne linije SVVV predmetnog područja razvidan nesklad evidencijskog stanja katastarskog plana i stvarnog stanja u prostoru obalnog područja, odnosno linije SVVV u odnosu na prikazanu obalnu liniju koja je evidentirana u katastarskom planu. Povjerenstvo je mišljenja da je u dionici obalnog dijela bilo značajnih nasipavanja mora nastalih ljudskim utjecajem. Naime, na predmetnom području se od točke 22 do točke 35 u duljini od oko 60 metara nalazi šljunčani lukobran sa školjerom.

Erozivne promjene u konfiguraciji postojećeg stanja obale u odnosu na stanje katastarskog plana se ne uočavaju.

4. Podaci o konfiguraciji i postojećem stanju u prostoru

Predmetno područje u naravi obuhvaća prirodnu kamenitu obalu većim dijelom omeđenu kamenim suhozidom, kameno-šljunčani lukobran, te dio obale prekriven tucanikom.

5. Obrazloženje o provjeri podataka iz katastra i zemljišne knjige o nekretninama (zemljište i zgrade) i njihovu izvornom statusu

Prema stanju katastarskog operata za k.o. Pag na dan 18. srpnja 2023. godine (Izvod iz posjedovnog lista, Državna geodetska uprava, Područni ured za katastar Zadar, Odjel za katastar nekretnina Pag, Posjedovni list br. 2850) k.č. 8540 upisana je kao *Košljun*, način uporabe *obala*, ukupne površine *16320 m²*, i to kao „*pomorsko javno dobro*“, *Pag*.

Prema stanju katastarskog operata za k.o. Pag na dan 05. srpnja 2024. (Izvod iz posjedovnog lista, Državna geodetska uprava, Područni ured za katastar Zadar, Odjel za katastar nekretnina Pag, Posjedovni list br. 1433) k.č. 8389/27 površine od 108 m² upisana kao *Ogradice*, način uporabe *pašnjak*, a upisanog suposjeda Festini Renata i Festini Klaudia, oba za ½ dijela.

Prema stanju katastarskog operata za k.o. Pag na dan 05. srpnja 2024. (Izvod iz posjedovnog lista, Državna geodetska uprava, Područni ured za katastar Zadar, Odjel za katastar nekretnina Pag, Posjedovni list br. 953) k.č. 8389/27 površine od 107 m² upisana kao *Ogradice*, način uporabe *pašnjak*, a upisanog suposjeda Fabijanić Luke p. Ivana i dr.

Prema stanju katastarskog operata za k.o. Pag na dan 04. srpnja 2024. (Izvod iz posjedovnog lista, Državna geodetska uprava, Područni ured za katastar Zadar, Odjel za katastar nekretnina Pag, Posjedovni list br. 2387) k.č. 8389/409 upisana je kao *Oblozi*, način uporabe *pašnjak*, ukupne površine od 947 m², k.č. 8389/22 upisana je kao *Kod kućice*, način uporabe *pašnjak*, ukupne površine 1752 m, a k.č.br. 8389/410 upisana je kao *Mala ogradica*, način uporabe *pašnjak*, sve upisane kao suposjed Pogorelić Goldi r. Festini i dr.

Prema stanju katastarskog operata za k.o. Pag na dan 05. srpnja 2024. (Izvod iz posjedovnog lista, Državna geodetska uprava, Područni ured za katastar Zadar, Odjel za katastar nekretnina Pag, Posjedovni list br. 3003) k.č. 8389/24 upisana je kao *Ogradice*, način uporabe *pašnjak*, ukupne površine 75 m², upisanog suposjeda Šćiran Ivana p. Josipa i Šćiran Gojka p. Josipa.

Prema stanju katastarskog operata za k.o. Pag na dan 05. srpnja 2024. (Izvod iz posjedovnog lista, Državna geodetska uprava, Područni ured za katastar Zadar, Odjel za katastar nekretnina Pag, Posjedovni list br. 4446), k.č.br. 8389/28 površine 8397 m² upisane kao *Kod kućice* i k.č.br. 8389/29 površine od 725 m² upisana kao *Ogradice*, obje načina uporabe kao *pašnjak*, a upisanog suposjeda Festini Vjekoslava i Festini Mladena.

Prema stanju katastarskog operata za k.o. Pag na dan 05. srpnja 2024. (Izvod iz posjedovnog lista, Državna geodetska uprava, Područni ured za katastar Zadar, Odjel za katastar nekretnina Pag, Posjedovni list br. 4444) k.č.br. 8389/411 površine 1900 m² upisane kao *Košljun* i k.č.br. 8389/788 površine 708 m² upisana kao *Oblozi*, obje načina uporabe kao *pašnjak*, a upisanog suposjeda Festini Vjekoslava i Festini Mladena.

Prema stanju katastarskog operata za k.o. Pag na dan 05. srpnja 2024. (Izvod iz posjedovnog lista, Državna geodetska uprava, Područni ured za katastar Zadar, Odjel za katastar nekretnina Pag, Posjedovni list br. 4447), k.č.br. 8389/20 površine 1200 m² upisana je kao *Ogradice*, načina uporabe *pašnjak*, a upisanog suposjeda Festini Vjekoslava i Festini Mladena.

Prema stanju katastarskog operata za k.o. Pag na dan 05. srpnja 2024. (Izvod iz posjedovnog lista, Državna geodetska uprava, Područni ured za katastar Zadar, Odjel za katastar nekretnina Pag, Posjedovni list br. 8350) k.č.br. 8389/786 upisana kao *Mala ogradica*, način uporabe *pašnjak*, ukupne površine od 2365 m², upisanog posjeda ADRIA EUROPE MARINA d.o.o. za nautički turizam, Zadar.

Prema stanju zemljišne knjige za k.o. Pag, Zemljišnoknjižni uložak: 7572 (*Općinski sud u Zadru, Zemljišnoknjižni odjel Pag*) na dan 04. rujna 2023. godine, k.č.br. 8389/28 upisana kao „pašnjak“ ukupne površine 8397 m² i k.č.br. 8389/29 upisana kao „pašnjak“ ukupne površine 701 m², obje upisanog suvlasništva Festini Ivan pok. Jure, Pag i dr., bez upisanog tereta u Teretovnici istog zemljišno-knjižnog izvotka.

Prema stanju zemljišne knjige za k.o. Pag, Zemljišnoknjižni uložak: 3316 (*Općinski sud u Zadru, Zemljišnoknjižni odjel Pag*) na dan 04. rujna 2023. godine, k.č.br. 8389/411 upisana kao „pašnjak u košljunu“ ukupne površine 1818 m², 8389/409 upisana kao „pašnjak u oblazi“ ukupne površine 947 m² i k.č.br. 8389/788 upisana kao „pašnjak oblazi“ ukupne površine 708 m², sve upisanog suvlasništva Festini Ivan pok. Jure, Pag i dr., bez upisanog tereta u Teretovnici istog zemljišno-knjižnog izvotka.

Prema stanju zemljišne knjige za k.o. Pag, Zemljišnoknjižni uložak: 3315 (*Općinski sud u Zadru, Zemljišnoknjižni odjel Pag*) na dan 05. srpnja 2024. godine, k.č.br. 8389/20 upisana

kao „vinograd u Košljunu“ ukupne površine 1118 m² upisanog suvlasništva Festini Manda pok. Ivana, Pag i dr., bez upisanog tereta u Teretovnici istog zemljišno-knjižnog izvotka.

Prema stanju zemljišne knjige za k.o. Pag, Zemljišnoknjižni uložak: 9818 (*Općinski sud u Zadru, Zemljišnoknjižni odjel Pag*) na dan 05. srpnja 2024. godine, k.č.br. 8389/22 upisana je u Posjedovnici kao „oranica“ ukupne površine 1752 m², upisanog suvlasništva Festini Ivan pok. Jure, Pag i dr., bez upisanog tereta u Teretovnici istog zemljišno-knjižnog izvotka.

Prema stanju zemljišne knjige za k.o. Pag, Zemljišnoknjižni uložak: 7903 (*Općinski sud u Zadru, Zemljišnoknjižni odjel Pag*) na dan 18. srpnja 2023. godine, k.č.br. 8540 upisana je u Posjedovnici kao „neplodno – obalni pojas zv. Košljun“ ukupne površine 16320 m², upisanog vlasništva „pomorsko dobro“, bez upisanog tereta u Teretovnici istog zemljišno-knjižnog izvotka.

Prema stanju zemljišne knjige za k.o. Pag, Zemljišnoknjižni uložak: 6147 (*Općinski sud u Zadru, Zemljišnoknjižni odjel Pag*) na dan 05. srpnja 2024. godine, k.č.br. 8389/24 upisana je u Posjedovnici kao „oranica u Košljunu“ ukupne površine 75 m², upisanog suvlasništva Šćiran Gojko i Šćiran Ivan, svaki za ½ dijela iste, bez upisanog tereta u Teretovnici istog zemljišno-knjižnog izvotka.

Prema stanju zemljišne knjige za k.o. Pag, Zemljišnoknjižni uložak: 7602 (*Općinski sud u Zadru, Zemljišnoknjižni odjel Pag*) na dan 05. srpnja 2024. godine, k.č.br. 8389/410 upisana je u Posjedovnici kao pašnjak „Mala ogradica“ ukupne površine 2400 m², upisanog suvlasništva Festini Katica ud. Jadre, Pag i dr., bez upisanog tereta u Teretovnici istog zemljišno-knjižnog izvotka.

Prema stanju zemljišne knjige za k.o. Pag, Zemljišnoknjižni uložak: 8239 (*Općinski sud u Zadru, Zemljišnoknjižni odjel Pag*) na dan 05. srpnja 2024. godine, k.č.br. 8389/786 upisana je u Posjedovnici kao pašnjak „Mala ograda“ ukupne površine 2405 m², upisanog vlasništva ADRIA EUROPE MARINA D.O.O. Zadar, bez upisanog tereta u Teretovnici istog zemljišno-knjižnog izvotka.

Prema stanju zemljišne knjige za k.o. Pag, Zemljišnoknjižni uložak: 9609 (*Općinski sud u Zadru, Zemljišnoknjižni odjel Pag*) na dan 05. srpnja 2024. godine, k.č.br. 8389/27 upisana je u Posjedovnici kao „oranica u Košljunu“ ukupne površine 215 m², upisanog suvlasništva Festini Matija pol. Jadre, Košljun i dr., bez upisanog tereta u Teretovnici istog zemljišno-knjižnog izvotka.

6. Popis koordinata svih lomnih točaka predložene granice

POPIS KOORDINATA PRIJEDLOGA POMORSKOG DOBRA		
Broj točke	E koordinata HTRS 96/TM (m)	N koordinata HTRS 96/TM (m)
1	2	3
1	386131,90	4918656,73
2	386142,00	4918649,31
3	386143,94	4918651,93
4	386150,29	4918648,87
5	386158,63	4918643,34

6	386164,78	4918639,36
7	386175,25	4918633,99
8	386182,41	4918629,54
9	386188,79	4918634,41
10	386194,55	4918640,32
11	386195,16	4918643,41
12	386207,55	4918651,15
13	386218,64	4918653,95
14	386235,24	4918649,07
15	386241,62	4918647,53
16	386251,14	4918644,88
17	386259,47	4918640,32
18	386270,26	4918636,71
19	386279,94	4918630,02
20	386292,52	4918623,59
21	386302,14	4918617,78
22	386319,08	4918605,24
23	386328,21	4918596,28
24	386334,69	4918593,38
25	386346,23	4918592,53
26	386352,33	4918593,39
27	386354,95	4918595,01
28	386355,88	4918599,24
29	386376,61	4918617,70
30	386378,24	4918617,50
31	386381,02	4918613,94
32	386384,80	4918610,81
33	386386,61	4918609,83
34	386390,49	4918617,05
35	386393,58	4918622,66
36	386398,96	4918618,14
POPIS KOORDINATA IZ SPOJNICE LINIJE POMORSKOG DOBRA I OBALNE CRTE		
Broj točke	E koordinata HTRS 96/TM (m)	N koordinata HTRS 96/TM (m)
1	2	3
M1	386124,38	4918637,40
M2	386405,54	4918611,74

7. Razlozi koji uvjetuju prijedlog granice pomorskog dobra

Kod ovog tijela je dana 18. srpnja 2023. godine postavljen zahtjev društva *VIA FACTUM d.o.o., Ulica Donje Svetice 46c, Zagreb*, radi utvrđivanja granice pomorskog dobra na dijelu k.č.br. 8540 i dio mora u k.o. Pag, sve sukladno odredbi čl. 20. st. 8. Zakona o pomorskom dobru i morskim lukama (*Narodne novine, broj 83/23. dalje: Zakon*).

Za predmetno područje je dana 26. studenog 2021., Grad Pag također postavio zahtjev za utvrđivanjem granice pomorskog dobra koji se vodi pod KLASA: 342-01/21-5/26.

Povjerenstvo za granice pomorskog dobra Zadarske županije je postupajući po zahtjevu Grada Paga na 48. sjednici održanoj dana 24. veljače 2023. godine, utvrdilo prijedlog granice pomorskog dobra u predmetu KLASA: 342-01/21-5/26, a koji se odnosi na dio k.č.br. 8540 i dr., k.o. Pag. Predložena granica iz navedenog prijedloga obuhvaća veće (duže) područje pojasa kopna uz more, koji prema članku 6. Zakona, čini pomorsko dobro, a koji se ovim prijedlogom utvrđuje.

Stoga je Povjerenstvo za granice pomorskog dobra Zadarske županije utvrdilo izdvojeni prijedlog granice pomorskog dobra **od točke 1 do točke 36 za dio k.č.br. 8540 i dio mora za k.o. Pag**, iz prethodno citiranog prijedloga granice pomorskog dobra, odnosno za dio prijedloga od točke 81 do točke 117 (geodetski snimak prijedloga granice pomorskog dobra od društva GEO-PRIZMA d.o.o. Zagreb od rujna 2021. godine), ukupne duljine obalne linije od **oko 326 metara**.

Slijedom navedenog, Povjerenstvo utvrđuje da:

- predložena granica u pojasu pomorskog dobra obuhvaća onaj dio kopna koji je u odnosu na svoj položaj, te stanje, odnosno izgled u naravi u neposrednom kontaktu (vezi) s morem i njegovim korištenjem i kao takav predstavlja obalni pojas, širine između 6 i 83 metara računajući od linije koja na grafičkoj podlozi označava srednje više visoke vode.
- predložena granica u pojas pomorskog dobra obuhvaća dio kopna uz more koji je o svojoj prirodi u neposrednoj vezi s morem i prema namjeni i načnu upotrebe služi uobičajenom korištenju i upotrebi mora kao općeg dobra (najvećim dijelom prirodna kamenita obala, te dio obale prekriven tucanikom).

8. Izvješće o javnoj raspravi

PREDSJEDNIK POVJERENSTVA

Krešimir Laštro

B. PRILOZI PRIJEDLOGA GRANICE

1. Kopija katastarskog plana



REPUBLIKA HRVATSKA
DRŽAVNA GEODETSKA UPRAVA
PODRUČNI URED ZA KATASTAR ZADAR
ODJEL ZA KATASTAR NEKRETNINA PAG

K.o. PAG
k.č.br.: 8389/408 , 8540

Stanje na dan: 18.07.2023.
OSS evidencijski broj: 1901137/2023

IZVOD IZ KATASTARSKOG PLANA
Mjerilo 1:5000
Izvorno mjerilo 1:2904

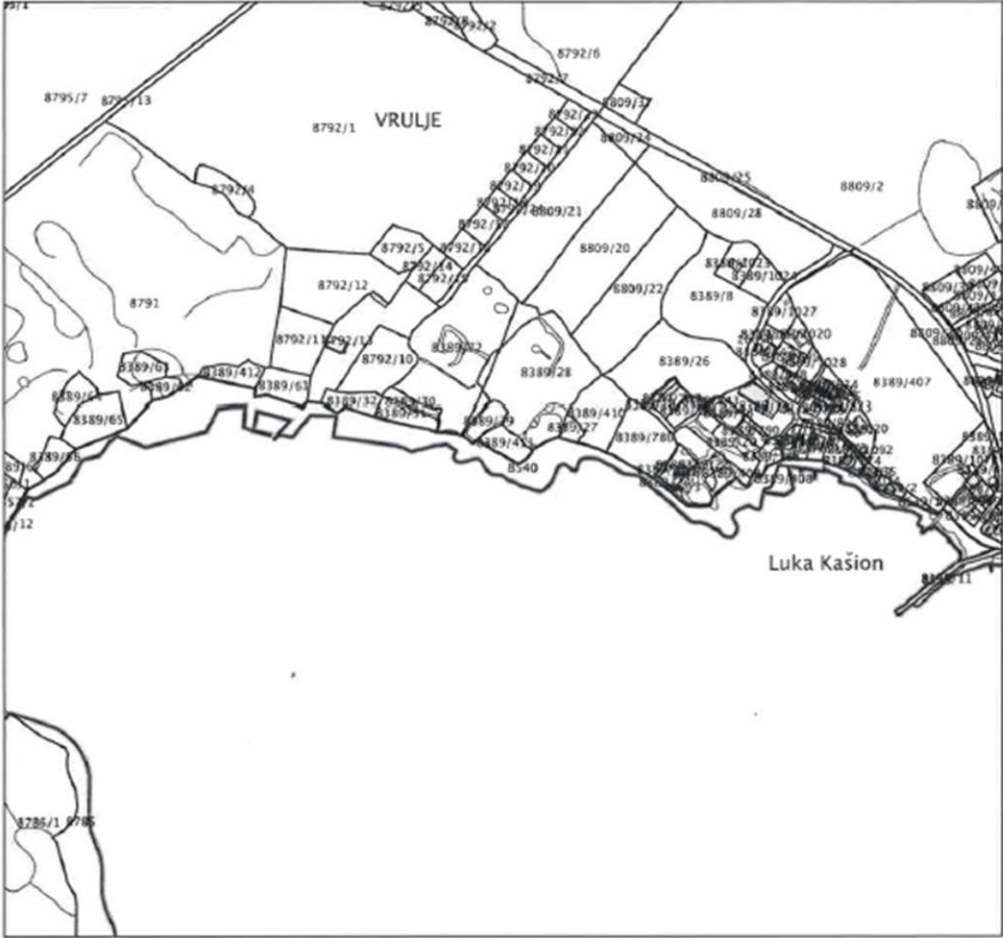

Sukladno Zakonu o upravnim pristojbama («Narodne novine», br. 115/16) te Uredbi o tarifi upravnih pristojbi («Narodne novine», br. 92/21 i 93/21), upravna pristojba po Tar. Br. 1. ne naplaćuje se.

Kontrolni broj: 182001776de956f



Wskazując QR kodą, użytkownik ma prawo dofinansować systemy informatyczne, które umożliwiają produkcję i dystrybucję dokumentów elektronicznych. W celu skorzystania z pakietu usług, prosimy o zakup dokumentu elektronicznego. Wskazując QR kodą, użytkownik ma prawo dofinansować systemy informatyczne, które umożliwiają produkcję i dystrybucję dokumentów elektronicznych. W celu skorzystania z pakietu usług, prosimy o zakup dokumentu elektronicznego.

2. Geodetski snimak područja i digitalni ortofotoplan s preklapom katastarskog plana, legendom, ovjerom Povjerenstva za granice te ucrtanom crtom srednjih viših visokih voda, crtom zakonskog minimuma širine kopnenog dijela pomorskog dobra te linijom prijedloga granice

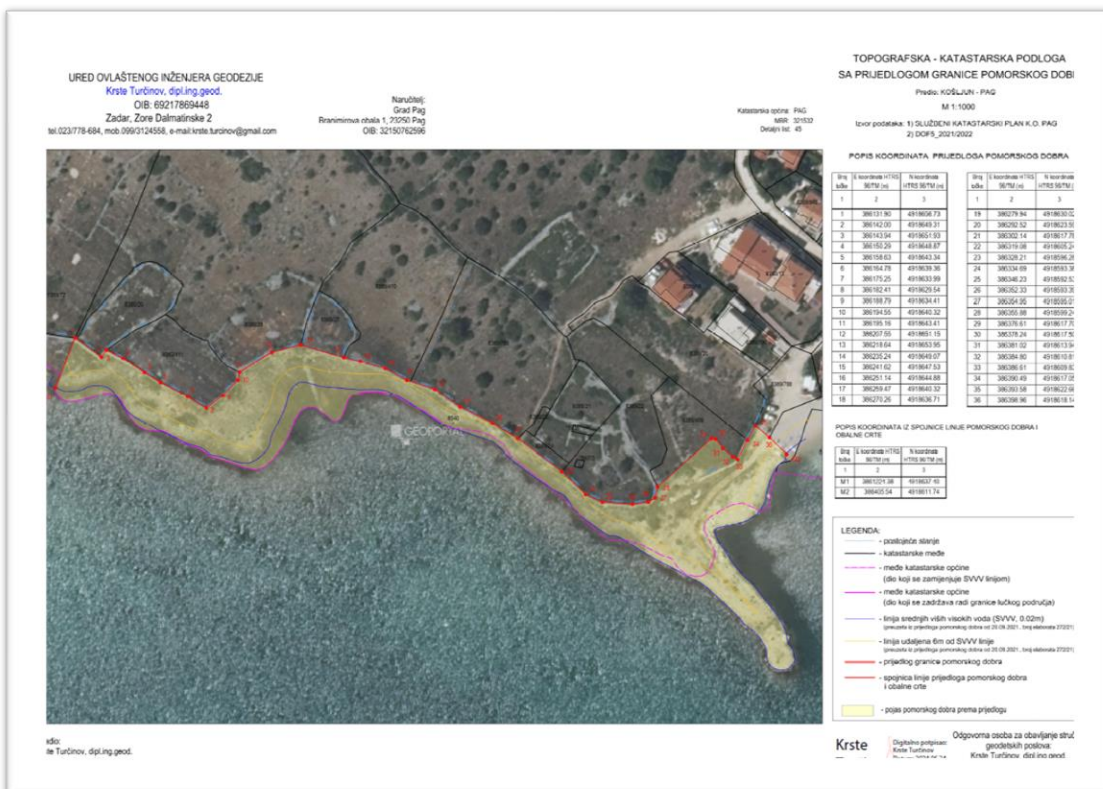
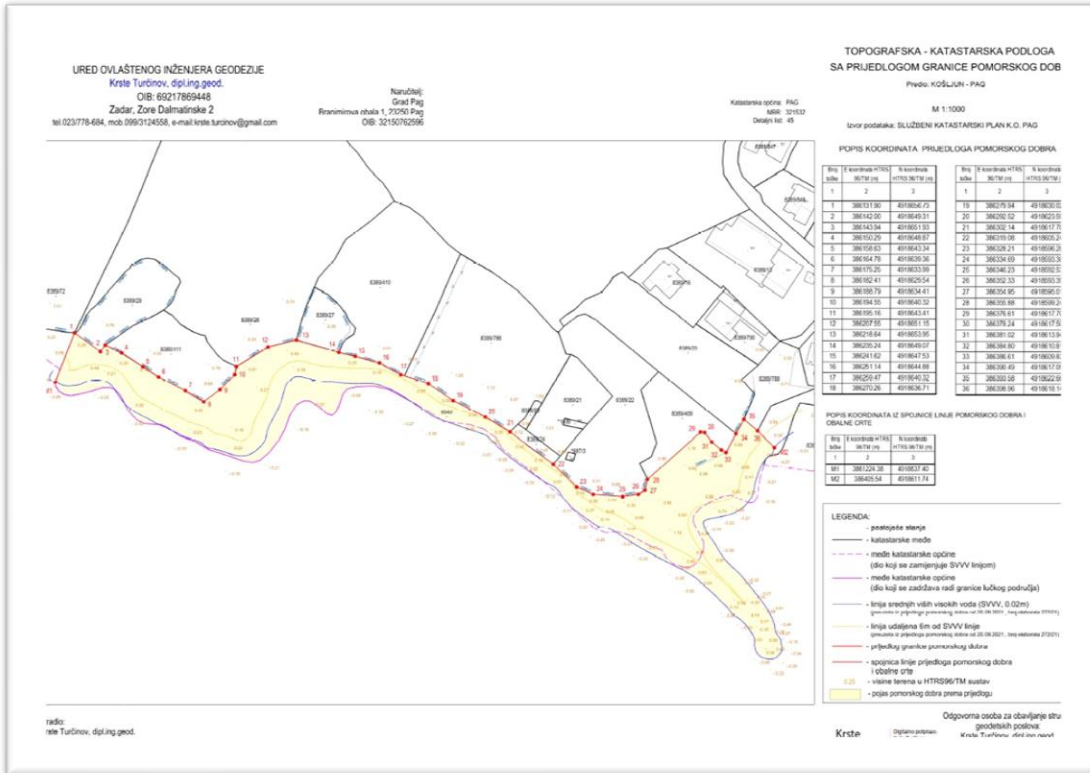

3. Fotografije područja







